

なご 和み



特集 ● 高校生の挑戦

～元気な明るい農業へ～

- 地域の話 登米市
- 絆レター 角田市
- さわやかさん 加美町
- ちょこっとぶらり 大崎市
- われらNOSAIサポーターズ 石巻市、仙台市
- わが家の味レシピ 栗原市

※本紙掲載写真は、撮影時のみマスクを外しています

備えの種をまこう。

全ての農業者に

「セーフティネット」を提供

宮城県農業共済組合
組合長理事 品川 忠夫

新年あけましておめでとうございます。
組合員の皆さまには、輝かしい新年を迎えられましたこと、心からお慶び申し上げます。

昨年を振り返りますと、3月16日に発生した福島県沖を震源とする最大震度6強の地震により、県内全域で被害が確認されました。特に県南部及び県北部での被害が多く約2万1千棟の建物被害のほか、道路や農業用水路の破損が各地で発生しました。

また、7月15日から16日にかけて前線に伴う大雨により、県北部を中心に河川の氾濫、堤防の決壊により、建物の床上浸水や農地への浸水で、水稻をはじめ大豆、ばれいしょ等の農作物が甚大な被害を受けました。被災された皆様には心よりお見舞い申し上げます。

これらの被害に対してNOSAIでは、被害の状況把握と損害評価を実施し、被災した組合員の皆さまに対し、共済金の早期支払いに努めてまいりました。

農業をめぐる情勢については、新型コロナウイルス感染症の影響で厳しい状況が続く中、ロシアのウクライナ侵攻の影響により飼料・肥料などの生産資材や小麦の価格高騰に見舞われました。さらに円相場が20年ぶりの安値水準となり、高騰に拍車がかかり、農業経営に大きな影響を与えています。

国では、輸入小麦の高騰対策として、団地化を要件に機械導入支援など、水田での小麦生産を後押しすることで、安定的な供給体制の構築を図ることをしています。

このような状況において、NOSAIでは農業者が安心して営農を継続していけるようサポートに努めてまいります。これまでの農業共済に加え、収入保険においては自然災害のみならず、さまざまなリスクによる収入減少の補填やつなぎ融資により農業経営を支えていくことが可能となっています。関係機関の協力をいただきながら全ての農業者に制度の周知を図り、一層の普及に努めていくこととします。

また、本組合が全ての農業者に対してセーフティネットを提供すべく、将来にわたって安定的に事業を継続し得るよう改善計画を策定し、昨年は5支所を2支所に統合し、今年6月には3支所を1支所に統合することで県内3支所体制とし、合理化、効率化を図ってまいります。

今後もNOSAIでは、農業者の皆さまへ足を運び、一人一人の理解を得ながら「備えあれば憂いなし」の農業生産体制の強化に向けて、農業共済と収入保険の普及推進に取り組んでいく所存であります。一層のご理解を賜りますようお願い申し上げます。

新しい年が、皆さまにとりまして健康で希望に満ちたすばらしい一年でありますよう、心より祈念いたしまして新年のあいさつとさせていただきます。



組合長理事 品川 忠夫
副組合長理事 勅使瓦 幸一
地区統括理事 大場 照彦

理事 佐々木 郁郎
大 関 陽 悦
金 和 彦
武 田 康 範
加 藤 治
千 葉 清 喜
本 田 昭 彦
菅 原 賢
河 村 亨
佐 々 木 好 昭
松 本 俊 彦
津 嶋 敏 光
齋 藤 俊 一
堀 越 靖 博
代 表 監 事 堀 越 靖 博
監 事 大 柳 晃
作 間 守



生物部部長で、牛の綱を引くハンドラーを務めた3年の只野悠人さん(17)は、「被毛の状態を良くするため、シャンプーの仕方を変えたり、足の膝関節が埋まるくらい深い泥畑を作り引き運動

出場を決めた出品牛「わさび号」は、宮城県期待の基幹種雄牛「洋糸波」を父に持ち、鹿児島全共出場へ向けて誕生しました。おとなしく人懐っこい性格で、部員が毎日声掛けやブラッシングを行い、人に慣れさせることを心掛け、鹿児島全共の予選も兼ねた「宮城県総合畜産共進会」で最優秀賞第1席を受賞後、大会へ向け課題の改善に取り組みました。

調教班が活動を始めて10年。先輩方の思いもめた大舞台出場で、日頃の成果を見事に披露しました。

出場を決めた出品牛「わさび号」は、宮城県期待の基幹種雄牛「洋糸波」を父に持ち、鹿児島全共出場へ向けて誕生しました。おとなしく人懐っこい性格で、部員が毎日声掛けやブラッシングを行い、人に慣れさせることを心掛け、鹿児島全共の予選も兼ねた「宮城県総合畜産共進会」で最優秀賞第1席を受賞後、大会へ向け課題の改善に取り組みました。

思いをのせ 夢の大舞台へ



1 小瀬菜大根の普及にまい進する加美農施設野菜班 今後の抱負を話す宮崎さん(右から2番目)と大江さん(中央)



2 2021年度 東北農政局長賞受賞



3 手際よく小瀬菜大根を調理

高校生の挑戦

を行うことで、正姿勢で立ち続ける体力をつけるよう努力した」と話します。

大会で取り組み発表を行った3年の佐々木律さん(18)は、「九州に比べ、調教の仕方や牛の見せ方など技術的に力不足を感じた」と振り返り、後輩に向けて「伝統を絶やすことなく5年後の北海道全共で活躍できるように技術を磨いてほしい」とエールを送っています。

※鹿児島全共は、10月6日から10日まで開催されました。「特別区」「高校および農業大学校」は今大会から新設され、全国24道県から出場した各校は、1頭ずつ出品し自慢の牛を披露しました。



1 特別区審査の様子



2 特別区等級決定に向けて調教トレーニング

宮城県小牛田農林高等学校 生物部調教班



3 審査終了後わさび号を囲んで健闘を称えあう調教班 後輩にエールを送る佐々木さん(左端)とハンドラーを務めた只野さん(右端)



4 わさび号と全共出場メンバー



5 部員みんなで泥畑トレーニング

就農者の高齢化や担い手不足が深刻化する中、私たちの地域には農業に青春をかけて輝きを見せている高校生たちがいます。

農業には長い年月をかけて得た知識や経験を伝承し、未来に向けて変革していく若者の力もなくてはならないものです。

今回は、県内の農業高校の生徒たちが、どのような思いで農業に取り組んでいるかを紹介し、若い世代の農業に対する純粋な思いを発見できるかもしれません。

宮城県加美農業高等学校 生活技術科



4 小瀬菜大根のごま油炒め



5 主に葉や茎を食べる珍しい大根

伝統野菜 「小瀬菜大根」の魅力を広めたい

宮城県加美農業高等学校の生活技術科施設野菜班は、加美町小瀬地区で古くから露地栽培されてきた伝統野菜「小瀬菜大根」の施設栽培の研究と、地産地消活動の取り組みが評価され、令和3年度東北農政局長賞(教育関連部門)を受賞しました。

同校は、令和2年10月から小瀬菜大根を施設栽培し、通年出荷する研究のため、大根を使用したパスタなどの商品開発

～元気な 明るい農業へ～

発、地元幼稚園や小学校と連携した食育活動を進めてきました。

「受賞後、小瀬菜大根がテレビや新聞などメディアに取り上げられ、PR活動につながってうれしかった」と3年の宮崎菜音さん(18)。

同じく3年の大江優斗さん(18)は「自分たちや学校の研究活動が評価されて良かった。栽培農家も増えたので、これからも活動を継続していきたい」と意気込みを話しています。

本年度は6名で活動し、昨年に引き続き防虫対策の強化と、主に葉や茎を食べる珍しい小瀬菜大根のシャキシャキとした食感と風味を生かした新たな商品開発に挑んできました。

大江さんは「もっと多くの人に小瀬菜大根を知っていただき、地元生産だけでなく、広い地域で生産されるように普及活動を頑張りたい」と話し、宮崎さんは「今まで取り組んだ商品開発やレシピを後輩に引き継ぎ、小瀬菜大根の魅力を継続して広めてほしい」と二人とも笑顔で今後の抱負を話してくれました。

高校生の挑戦

～元気な明るい農業へ～

スマイル“フード”プロジェクト



1ベっぴんスープを持つ平間さん



3スマイルフードプロジェクトの大会で受賞した様子



4部員によるベっぴんスープの販売



5新商品の試作に取り組む部員



2売り切れ次第終了

宮城県農業高等学校 農業経営者クラブ

農業経営者クラブの活動を広めたい

宮城県農業高等学校の農業経営者クラブ部員10名は、令和3年11月に仙台市内で開催された「スマイルフードプロジェクト in 東北2021」の大会（書類審査含む246チーム参加）で発表した「米どころ宮城冬の森ベっぴんスープ」の作品で優勝しました。

令和4年10月には県産の食材を使った「宮城冬の森ベっぴんスープ」として東洋水産株式会社様と協力し、商品化しました。

このスープは災害食の観点から作り始めたのがきっかけで、災害時は炭水化物中心の食事になりがちなので手軽に野菜が取れる商品を作りたいと考えました。

受賞後、商品化に向けた打合せではフリーズドライで圧縮する工程で具材のシラスをちりめんじゃこに代用したり、白菜の容量を予定より減らしたりと商品化する大変さを学びました。

「これから寒くなるので、スープを飲んで温まってほしいです」と2年の平間優希さん(17)は話しています。

同クラブで考案した「宮城冬の森ベっぴんスープ」というネーミングは、宮城の食材を中心に豆乳と酒粕で雪が積もる森のイメージと、発酵食品による美肌効果で「べっぴん」と名付けています。

飲みやすくするため、甘酒と豆乳の組合せにたどり着くには部員一同苦労しましたが、シヨウガが効いて心から体まで温まるおいしいスープに仕上がりました。

完成したスープは、東北地区のスーパーやコンビニで数量限定で販売しています。令和4年10月には、名取市の商業施設で部員が声がかるまで一生懸命、販売を行いました。

平間さんは「これからも農業経営者クラブの活動を多くの方に広めたい」と話してくれました。



建物火災事故が増える季節です

段々と寒さが厳しくなるにつれて、暖房器具の使用頻度も高くなります。

これからの季節は、空気が乾燥して火災が増える時期ですので、ストーブ等の暖房器具を使用する際には十分気を付けましょう。

特に気をつけてほしいことは、ストーブの周りに燃えやすい物を置かないことです。寒くなると洗濯物などがなかなか乾きにくくなり、つい暖房器具の近くで乾かしたくなりますが、暖房器具の近くに燃えやすいものを置かないことで、火災事故が大幅に減少するとされています。火災事故を起こさないよう日頃から火災を防ぐ4つの習慣を心掛けましょう。

また、万が一に備えて建物共済の加入をご検討ください。建物火災共済は、安い掛金で火災事故のほか左記の補償が対象となります。

火災を防ぐ4つの習慣

- 1 ストーブの周りに燃えやすいものを置かない
- 2 コンロから目を離さない
- 3 暖房器具の消し忘れがないか確認する
- 4 寝たばこをしない

対象となる事故

1 火災 	2 落雷 	3 破裂・爆発 	4 建物外部からの物体の落下・飛来・衝突、建物内部での車両等の衝突等(自然災害での損害は除く)
5 給排水設備の事故による水ぬれ 	6 騒乱等に伴う損害 	7 盗難によるき損・汚損(警察への被害届けが必要) 	8 その他、火災時の消防活動による損害も補償の対象となる場合もあります

イラストはイメージです。

建物や家財を再取得価額まで補償します

共済金のお支払い 支払例：再取得価額3,000万円の住宅が全焼した場合

共済金額(加入額)	損害共済金の計算例	損害共済金①	残存物取片付け費用共済金② ①×10%	特別費用共済金③ 共済金額×10% (200万円限度)	支払共済金 ①+②+③
Aさんの場合 3,000万円	損害額 3,000万円	3,000万円	300万円	200万円	3,500万円
Bさんの場合 1,000万円	加入金額 1,000万円 損害額 3,000万円×80%	1,000万円 (加入金額が限度になります)	100万円	100万円	1,200万円

掛金 加入金額1,000万円当たりの掛金(年額：円)

建物構造	普通物件			特殊一般物件			特殊割増物件		
	一般造	耐火造B	耐火造A	一般造	耐火造B	耐火造A	一般造	耐火造B	耐火造A
火災共済	9,500	5,300	2,600	16,300	7,700	2,600	35,300	15,700	4,600
物件用途	住宅、アパート、農作業場、納屋、物置、畜舎、集会所(100坪まで)、自家用車庫など			併用住宅、店舗、事務所、神社、寺院、民宿、旅館、集会所(100坪を超える物件)など			料理飲食店、食料品製造加工場、木工・木材加工場など		

上記は、特約を付けない掛金です。補償が充実する特約付き(臨費費用担保特約、小損害実損てん補特約)の掛金等は、最寄りの支所にお問い合わせください。

注意 共済金請求代行業者によるトラブルの増加

共済金請求を代行又はサポートする業者が自宅に来て、共済金請求ができそうな箇所を探し、「自宅の修繕に保険が使える」などと勧誘をうけ、委託契約を結ばされるケースが増えています。このような契約によるトラブルが各地で報告されていますので、十分注意してください。

※個人の場合

	令和5年	令和6年	令和7年
青色申告を始めるために	青色申告承認申請書を税務署へ提出 (3月15日まで)		
確定申告	令和4年分は 白色申告	令和5年分を 青色申告 (2月15日～3月15日)	令和6年分を 青色申告 (2月15日～3月15日)
農業共済	水稲、麦、大豆共済等に加入		
収入保険		令和7年の収入 保険加入手続き	収入保険補償期間

青色申告を始める年の**3月15日**までに「所得税の青色申告承認申請書」を税務署に提出しましょう。令和5年から青色申告を始めれば、令和7年から収入保険へ加入できます。



青色申告を始めて収入保険に加入しましょう

青色申告説明会を開催します

収入保険の加入要件である「青色申告」へ切り替えていただくため、白色申告者を対象とした青色申告説明会を開催します。この機会にぜひ取り組んでみましょう。

対象者 農業所得の税務申告を白色申告で行っている農業者で、青色申告への移行を検討している方や、収入保険への加入を考えている方、青色申告のメリットを知ってから検討したいという方が対象です。

申し込み 参加する場合は、事前に申し込みが必要で、す。お早めに各会場の「申込先電話番号」へ電話でお申し込みください。

料 金 無料

講 師 税務署職員



令和2年 大雪によりつづれたハウス



令和元年 台風19号により土砂が流入したほ場(水稲)



令和4年 大雨により冠水したほ場(大豆)



令和2年 ひょう害(りんご)



令和3年 凍霜害(なし)

近年、異常気象により自然災害が多発しています。令和元年には台風19号による被害、令和2年には県西部を中心に降雪による被害、令和3年には福島県沖地震、降霜による被害、令和4年には3月に福島県沖地震、7月の大雨による被害と、毎年農業経営に大きな影響を及ぼす規模の災害が発生しています。

令和5年度の営農計画を策定する時期になりました。いつ発生するかわからない自然災害に対し、日頃から対策を講じるとともに、万が一の備えとして農業共済または収入保険(青色申告の方)への加入をおすすめします。

自然災害に備えましょう



農作物・畑作物・果樹・園芸施設共済の今年の加入申込期間は次のとおりです

	年 産	加入申込期間
水稲共済	5年産	令和5年5月1日まで
麦共済	6年産	令和5年9月1日から令和5年10月10日まで
大豆共済	5年産	令和5年4月20日から令和5年6月10日まで
ばれいしょ共済	5年産	令和5年2月15日から令和5年3月31日まで
そば共済	5年産	令和5年4月20日から令和5年6月10日まで
蚕繭共済	5年産	令和5年2月15日から令和5年4月15日まで
果樹共済	5年産 減収総合短縮方式	令和4年12月10日から令和5年3月5日まで
	6年産 減収総合一般方式	令和5年4月20日から令和5年5月10日まで
	5年度 樹体共済	令和5年4月20日から令和5年5月10日まで
園芸施設共済		随時加入申込受付中

収入保険加入者の皆さまへ

●保険金等の支払いが見込まれる方へ

保険金等の支払いが見込まれる方は、その保険金等を保険期間の収入に含めて確定申告を行う必要があります。そのため、確定申告の前に保険金等の見積りが必要になります。

詳しくは最寄りの支所へお問い合わせください。

●令和4年の青色申告決算書を提出してください

保険金等の請求や積立金を翌年へ繰越すため、確定申告が完了したら、青色申告決算書の写しを最寄りの支所へ必ず提出してください。



家畜の病気と向き合う① 子牛のカゼ

新春を迎え、新たな一年が始まりました。日頃より家畜診療センターの運営に対し、ご理解とご協力をいただき、ありがとうございます。今月号から、1年を通して「家畜の病気との向き合い方」をテーマに、全6回のシリーズで掲載します。

家畜の病気と治療について、獣医師がわかりやすく解説します。

- 牛の病気
- 緊急性のある症状
- 診療依頼のタイミング
- 予防対策

家畜診療センターは、地域の畜産業の生産性向上、経営安定の一助となるよう、診療と損害防止を通して、今後も畜産農家の皆さまの支援に努めてまいります。その中の取り組みのひとつとして、牛の病気や予防法、症状別の危険度（緊急性）などについて、お伝えします。牛の体調に異変を見つけたら、適切に対応し経済的損失をできる限り減らしましょう！今回は、子牛のカゼについて特集します。

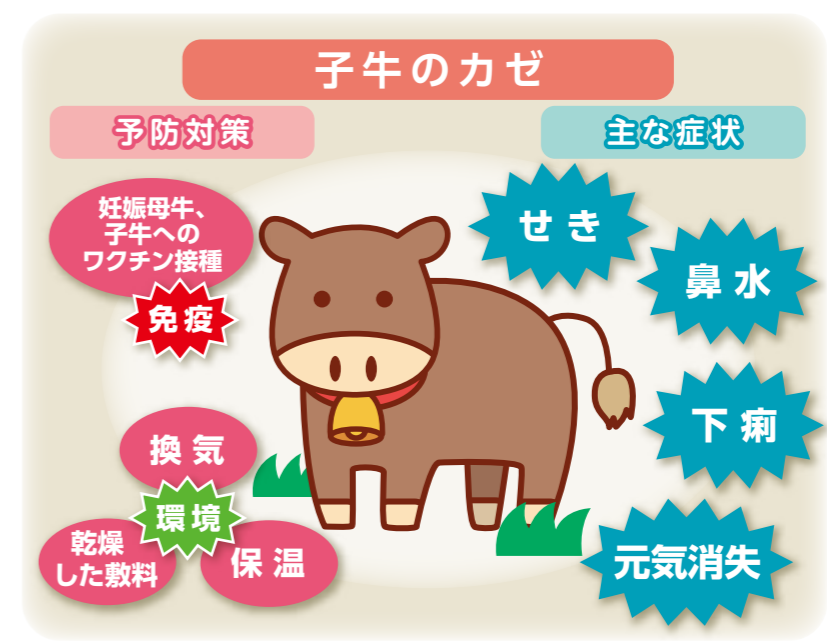

子牛のカゼは、鼻水を流している、せきをするといった典型的な症状から、下痢をしたり、ただ元気がなかったりなど、人と同じようにさまざまな症状が見られます。また、そのような症状があっても、元気や食欲に問題がないこともあります。症状をよく観察し、危険度に応じた対処をしましょう。

症状別 診療依頼のタイミング

症状	危険度	対応
口を開け、肩で息をするような呼吸をし、元気・食欲がない	高	緊急を要する場合があります。早急に診療を依頼してください。
鼻水・せきが見られ、かつ元気・食欲が低下してきた	↑	診療所の受付時間内に診療を依頼してください。
鼻水、せきは見られるが、元気・食欲は正常	↓	保温や換気など環境を整え、様子を見てください。
	低	

時間外に診療依頼をすべきかわからない場合は、まずは各家畜診療センターへ電話でお問い合わせください。なお、各家畜診療センターでの夜間休日等の電話受付は、自動応答サービスを利用しておりますのでご了承ください。

期末調整について

家畜共済には死亡廃用共済と疾病傷害共済があり、それぞれに補償内容を選択してご加入いただくことが可能です。

死亡廃用共済は、期首時点の飼養家畜及び掛金期間中に飼養する予定家畜（出生・導入等）が引受対象となります。そのため、掛金期間終了時点で確定した出生・導入頭数等を整理し、引受頭数を確定する「**期末調整**」を行います。

期首と期末で共済価額に差額が生じた場合、共済価額、共済金額、共済掛金および死廃共済金支払限度額を再計算し、**共済掛金および共済金の過不足を精算**します。

期末調整は、トレサ情報等を基に飼養実績頭数を確認しますので、ご加入者の方々には速やかなトレサ情報の登録をお願いします。

期末調整の流れ

期首(申告)	期中	期末	期末確定後
期首頭数	→ 導入・譲渡などの異動があっても付保割合は変動しません。	期首頭数	トレサ情報等で期中の飼養実績頭数を確定し、共済掛金、共済金を再計算します。
導入予定頭数		導入頭数	
出生予定頭数		出生頭数	
胎児死亡予定頭数		胎児死亡頭数	

令和5年度 獣医師職員を募集します

NOSA-1宮城は地域の獣医療提供に万全の体制を整えることが重要とされる中、宮城県内の産業動物獣医師不足を解消するため獣医師職員を随時募集します。採用に係る内容等は次のとおりです。

- **募集(採用)人員**
6名程度
- **勤務地**
白石市、大衡村、大崎市、登米市、仙台市のいずれかで、これらの地区へ転勤することがあります。
- **受験資格**
既に獣医師の資格を取得している方、または令和6年3月31日までに実施される国家試験において獣医師の資格を取得する見込みの方。
- **選考試験申込期限および実施日**
選考試験の申し込みは、令和5年4月1日から随時受け付けます。また、選考試験実施日は受験者ごとにご連絡いたします。
- **試験科目**
面接試験
- **問い合わせ先**
本所総務部総務課 022-225-6701



※詳細は組合ホームページに掲載していますので、内容をご確認の上ご応募ください。

県北家畜診療センター 黒岩獣医師が博士号を取得



約4年半研究を続け、博士号を取得した黒岩獣医師

県北家畜診療センターの黒岩朋子獣医師が「周産期乳牛の血乳症における病態と酸化ストレスに関する研究」の論文で、博士号を取得しました。血乳症に困っている農家さんを見て、役に立ちたいという思いから、牛の血乳症の原因と予防策に関する研究を続けてきました。

獣医師でもあり、母親でもある黒岩獣医師ですが、子育てと仕事を両立しながら励んできました。そのような中でも、農家さんの血乳症の悩みが改善されたときにやりがいを感じ、学位「よりも」研究することに大きな意義を感じたそうです。黒岩獣医師は「協力してくださいました農家の方々、職員の方々に感謝の気持ちでいっぱいです」と笑顔で話してくれました。まだまだ不完全燃焼だという黒岩獣医師。今後とも研究を続けていきます。

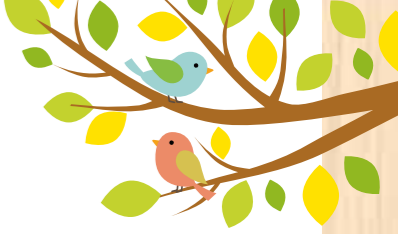

Pick Up News 地域の話



1 ほんによで天日干しする 2 「有機農法で雑穀や野菜の栽培に挑戦したい」と及川さん 3 JAS認定の米 4 5 有機農法で栽培した白米と玄米



有機農法に魅せられて

有機農園ファーマーミン株式会社
おいかわ まさき
及川 正喜さん

登米市中田町で水稲14・5籾を作付けする「有機農園ファーマーミン株式会社」代表取締役の及川正喜さん(61)。「たきたて」など7種類の米は、主にインターネットで販売しています。

就農以前は、フリーカメラマンをしていた及川さん。農産物の有機農法に興味を持ち、平成16年から本業の傍ら少しずつ実家のある登米市で農業を始め、約2年後から本格的に作付けを開始しました。平成30年に法人を立ち上げ、妻の様子さんと2人で営農に取り組んでいます。

農園では、EM農法という乳酸菌や酵母菌など、有用な微生物で発酵させた肥料等を利用して、化学合成農薬や化学肥料を使用していないため、より地力を引き上げてくれます。

こだわりは籾の乾燥方法で、半分は天日干し、残り半分は乾燥機で火を入れない送風のみ乾燥を行っています。この製法で作られた玄米は熱を加えないことにより、家庭で発芽玄米にしたときの発芽率が良好になるとのことです。

「以前は米が食べられなかったお客さまから、当社の米は食べることができたと言われ栽培への自信を持ちました。おいしいと言われるよりうれしかったです」と及川代表。「お客さまの声が直接届くのがいいですね」とインターネット販売の良さを話します。

「今後は健康ブームで注目されている雑穀や、有機農法による野菜の栽培にも挑戦していきたい」と抱負を話してくれました。

お問い合わせ
電話 02220(34)7113
住所 〒987-0611
登米市中田町浅水字西川面1995
URL <https://farmin.jp/>



絆

角田市枝野

ぼくのおじいちゃんとおばあちゃん

功基

ぼくのおじいちゃんとおばあちゃんは、おこめをたくさんつくっています。おじいちゃんがいろいろなものについで、ぼくもトラクターがだいすきになりました。ぼくもトラクターにのって、おこめをつくるおてつだいをしたいです。おこめをつくっているおじいちゃんとおばあちゃんかっこいいよ。これからもがんばってね。



トラクターだいすき!

おじいちゃん 笠松英明さん
おばあちゃん 郁子さん
功基くん(3)

さわやかさん



加美町 佐藤 季星さん

誰かのためになる仕事を

色麻町役場町民生活課に勤務して2年目になります。主にマイナンバー、児童手当、国民年金に関する仕事を担当しています。

「誰かのためになる仕事がしたい」と思い、さまざまな分野で住民に関わることを選んできました。忙しい時は、「まず目の前のことに集中」を心がけて日々の業務に取り組んでいます。

中学、高校と陸上をしていて、趣味はラッソ大会に出場したいです。

NOSAI INFORMATION

令和4年度から現金集金を廃止しました

組合では掛金等について現金の取り扱いをなくし、口座振替に移行するよう農林水産省および宮城県から指導を受けています。指導により令和4年4月1日以降は、共済掛金等の現金集金を行っておりません。

口座振替の利用にご理解とご協力をお願いいたします。

書類等への組合印を廃止しています

農林水産省の指導により、NOSAIから組合員の皆さまに通知する農業保険関係書類等への押印は一部の書類を除き原則廃止しておりますので、ご了承ください。

農業共済新聞を購読してみませんか

営農と暮らしに役立つ情報が掲載されている農業共済新聞。毎週水曜日、月4回の発行です。

年間購読料 5,520円 (郵送料込み)



おたより広場

- 令和4年7月の豪雨により被害にあわれた方々に御見舞い申し上げます。【大崎市S.Tさん】
- 特集の「直売所をたずねて」を見て、まだまだ各地にはいろいろな直売所があるのにびっくり。私も直売所が好きなのでぜひ立ち寄りたいと思います。【加美町K.Iさん】
- 毎号ちょこっとぶらりが楽しみです。先日、大須崎灯台に行ってきました。天気も良く最高でした。【大崎市M.Hさん】

クロスワード

二重ワクのところに入った文字を組み合わせて、一つの言葉にしてください。

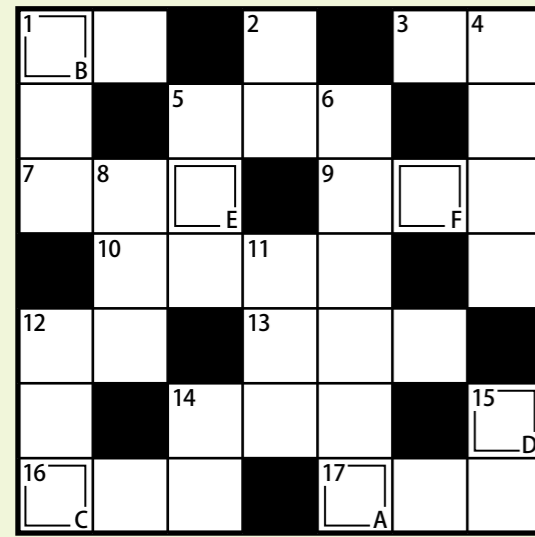

パズル制作：エッグハウス

ヒント 初雪降ったら何をする？

- ①宮城蔵王〇〇〇村は、100匹以上の〇〇〇が見られる国内唯一の動物園。
- ②おみくじを引いて、今年の〇〇試し。
- ③物事の正しい筋道。社会の〇〇〇〇を乱さないように。
- ④地球と木星の間の惑星。
- ⑤1年の無病息災を祈り、1月7日に食べるおかゆ。
- ⑥〇〇〇的⇔抽象的。
- ⑦「蒸し風呂」とも言われる、高温の部屋。
- ⑧童話『三匹の子豚』で作られたのは、ワラの家、木の家と、何の家？
- ⑨カギのこと。〇〇ワード、〇〇ホルダー、カード〇〇。
- ⑩まぐろやかつおを油煮や水煮にしたもの。〇〇サンドや〇〇フレークで食べてね。
- ⑪コレと白で、べったんべったん。
- ⑫お雑煮、おしろこ、きなこ、のり…何で食べようかな。
- ⑬木をうす〜く削る道具。
- ⑭朝起きたら、前髪がびよーん。急いで直さない。
- ⑮What's time is it now? = 今〇〇〇？
- ⑯受験に向けて、志望校の傾向と〇〇〇〇を把握する。
- ⑰起立、〇〇、着席！
- ⑱2023年の干支は？
- ⑲頼んだ品物がなかなか届かない。けどまあ、〇〇〇に待ちましょう。
- ⑳ボウリングで、球がレーン脇の溝に落ちてしまいました。
- ㉑寒さに耐え縮れた濃緑の葉が特徴の「ちぢみ〇〇〇」。お浸しなどにいかが？

タテのカギ

ヨコのカギ

43号の答えと42号の当選者

43号のナンバープレースの答えは **255** でした。

6	9	1	5	7	3	2	8	4
2	7	5	1	4	8	6	3	9
4	3	8	2	9	6	5	1	7
9	1	4	3	6	7	8	2	5
3	8	6	9	2	5	7	4	1
5	2	7	8	1	4	3	9	6
7	6	2	4	8	9	1	5	3
1	4	3	6	5	2	9	7	8
8	5	9	7	3	1	4	6	2

★当選者は次号に掲載します。

42号の当選者

(応募総数は381通でした)

- 盛田 美和子 さん(角田市)
- 安喰 みえ子 さん(大河原町)
- 武田 広美 さん(山元町)
- 相澤 正博 さん(仙台市)
- 都築 裕孝 さん(涌谷町)
- 高橋 登世子 さん(大崎市)
- 鈴木 清子 さん(栗原市)
- 菅原 みね子 さん(栗原市)
- 鈴木 隆 さん(登米市)
- 千葉 富子 さん(登米市)

応募方法

記入例

うら おもて

63 9 8 0 4 0 0 1 1

仙台市青葉区上杉1丁目8の10

NOSAI宮城広報係 行

はがきに記入例のとおり明記の上、ご応募ください。正解者の中から抽選で、10人の方にクオカードを差し上げます。

●大切 2023年2月17日(金) (当日消印有効)

表紙撮影を終えて

名取市下余田 組合長 伊藤彰一さん

この日は、年末に出荷するセリ苗の定植が一段落した11月上旬、下余田芹出荷組合の伊藤組合長(GI 仙台せり振興協議会会長)を訪問しました。同出荷組合は37名の組合員で8月下旬から出荷が始まり、翌年4月末まで約8カ月間、JA名取岩沼を通じて、市場に出荷されています。伊藤組合長は「葉っぱの緑が濃く、根っこが白くて長い新鮮なセリを召し上がってほしい」と話してくれました。

表紙の撮影では好天が続きました。順調に生育している、収穫時にセリが折れないよう丁寧に収穫作業をされていました。

名取市産のセリはJA名取岩沼ホームページにてネット販売されています。



▲四季を感じられる庭園

四季の風情と伝統に触れて
祥雲閣は荒雄地区の旧家、青沼家が明治時代に荒雄公園に建立した貴賓館の名称です。昭和40年代まで旧古川市の施設として利用されていましたが、老朽化と度重なる地震により取り壊されました。その後、公園周辺の整備とともに伝統文化の普及・研修の場として平成6年に新設され、歴史ある名前を継承しました。

ちょこっとぶらり

大崎市古川 祥雲閣

いろいろな催しも!



庭園内の茶室「龍華庵」では季節ごとに茶会が開催され、茶道をはじめ狂言や琵琶、日本舞踊などの稽古や発表会の他、コンサートや寄席、伝統文化などの体験講座を行っています。

テーブルと椅子を配置した「立礼茶室」ではお座敷とは違った雰囲気の中で、抹茶や煎茶と季節の和菓子を500円で提供しており、気軽にお茶を楽しめます。

庭園は岩や石で水の流れを表現する枯山水の中に松や竹を基本に、雑木類が植えられています。春は紅枝垂れ桜やアヤメ、夏はアジサイや夏椿、秋は紅葉、冬は雪吊りを施した松など、四季折々にさまざまな風景が楽しめます。写真撮影も可能ですので、訪れてみてはいかがでしょうか。



祥雲閣

住所 大崎市古川福沼1丁目2-2
電話 0229-24-3385
営業時間 午前9時～午後5時
休館日 毎週月曜日、年末年始
入館料 無料

われらNOSAIサポーターズ



宮城中央支所

仙台市泉区西田中
あいざわ よしお
相澤 良夫 さん(73)

総代歴22年

水稲2畝と畑10畝で野菜を栽培しています。自分の作った米や野菜を食べた家族が、おいしいと言ってくることがやりがいになっています。

地元が活気づいていると自分も元気になるので、これからも地元を大事に考え、地域農業や地元にも貢献していきたいです。支えてくれる家族や地域の方々のためにも生涯現役を目標に頑張ります。



県北支所

石巻市広瀬
さとう まさかつ
佐藤 正克 さん(68)

共済部長歴1年

水稲1.5畝のほか、畑20畝とパイプハウス1棟で10種類ほど野菜を種から栽培しています。中でもカリフラワーは、「オレンジブーケ」や「パープルフラワー」といった色鮮やかな品種を栽培しています。

組合員さんとは共済の話以外に、野菜の情報交換もできて良い交流の場となっています。今後も健康に気を付けながら、NOSAIと地域に貢献できればと思います。



わが家の

味

レシピ

伊豆沼レンコンと
セリのかき揚げ

材料(2~3人分)

伊豆沼レンコン…………… 1節
(300g)
セリ…………… 50g
塩こんぶ…………… 10g
てんぷら粉…………… 40g
冷水…………… 大さじ1
サラダ油…………… 適量

作り方

- ①レンコンの皮をむき横半分に切り、縦切りする。
- ②セリは根元をよく洗い、根まで使う。セリをレンコンと同じくらいの長さに切る。
- ③レンコン、セリ、塩こんぶをボウルに入れ、てんぷら粉と冷水を加えさっと混ぜる。
- ④180℃に熱したサラダ油でカリッとするまで揚げる。



- 揚げるときは、上からお玉で油をかけることでカラッと仕上がります。
- セリは根っこだまで使います。
- 伊豆沼レンコンは普通のレンコンでも代用できます。

料理紹介者

栗原市若柳

ちばみちこ
千葉 美智子さん



本所

〒980-0011 仙台市青葉区上杉1-8-10
☎022-225-6701(代)
0800-170-6701

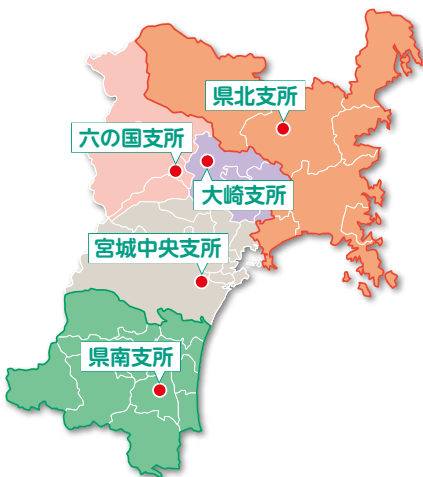

県南支所

(旧県南支所、旧亘理名取支所)
〒981-1505 角田市角田字町田113
☎0224-63-2012(代)
0120-059-431

宮城中央支所

〒983-0821 仙台市宮城野区岩切字昭和東112-3
☎022-396-3070(代)
0120-283-070

六の国支所

〒981-4265 加美町字矢越226
☎0229-64-1380(代)
0120-641-380

大崎支所

〒989-6166 大崎市古川東町5-37
☎0229-22-2141(代)
0120-832-141

県北支所

(旧栗原支所、旧迫支所、旧石巻支所)
〒987-0512 登米市迫町森字平柳34-88
☎0220-22-8411(代)
0120-818-413

県南家畜診療センター

〒989-0731 白石市福岡深谷字桜丘前10
☎0224-25-4565(代)

中央家畜診療センター

〒989-6251 大崎市古川小野字嵐山26-1
☎0229-28-2581(代)

県北家畜診療センター

〒987-0611 登米市中田町浅水字二号416
☎0220-35-2880(代)

家畜診療研修所

〒981-3602 大衡村大衡字平林39-4
☎022-345-2241(代)



ホームページ

<https://www.nosaimiyagi.or.jp/>

メールアドレス

kouhou@nosaimiyagi.or.jp