

なご 和み

特集 ● Withコロナ 輝け宮城の農業 ～直売所をたずねて～

- 地域の話 加美町
- 絆レター 利府町
- さわやかさん 大崎市
- ちょこっとぶらり 石巻市
- われらNOSAIサポーターズ 山元町、栗原市
- わが家の味レシピ 丸森町

※本紙掲載写真は、撮影時のみマスクを外しています

備えの種をまこう。

令和4年7月豪雨

農業にも傷痕深く

令和4年7月15日夜から16日にかけての記録的な大雨の影響で、河川の決壊・氾濫や土砂崩れなど、県内全域で大きな被害を受けました。特に、水稲と大豆の被害が大きく、NOSAI宮城では適正な損害評価と共済金の早期支払いに努めてまいります。

県内被害の概況（10月1日現在）

■ 水稲・畑作物・果樹共済
水稲は3718畝、大豆は1674畝、ばれいしょ13畝、りんご5園地、なし7園地が県北部を中心に冠水や土砂災害などの甚大な被害となりました。

■ 園芸施設共済
土砂崩れなどにより、本体及び附帯施設を合わせて17棟が被害を受け、被害確認を行った施設に対し、8月に共済金を支払いました。

■ 家畜共済
堤の決壊により牛1頭の廃用事故が発生し、9月に共済金を支払いました。

■ 建物・農機具共済
建物は床上浸水や土砂流入により51棟、農機具は浸冠水により22台の被害を受けた加入者に対し損害評価を行い、順次共済金を支払いしています。

■ 収入保険
甚大な被害を受けた加入者に対し、8月上旬より順次つなぎ融資を行っています。

今回の大雨で被害を受けられた皆さまにお見舞い申し上げます。一日も早い復旧をお祈りいたします。



冠水して枯れた水田(7月29日撮影 登米市南方町)



冠水して枯れた大豆圃場 (7月21日撮影 大崎市古川)

U字溝が壊れ、土砂が流入した水田 (8月22日撮影 涌谷町)

土砂が流入した水田 (8月22日撮影 涌谷町)

特集

With コロナ

輝け宮城の農業

直売所をたずねて

ここ数年の世界情勢や食料危機の問題を耳にするたび、食の大切さにあらためて気付かされます。

食は私たち人間の生きる源です。近年、私たちの生活は多様化が進み便利になるほか、コロナ禍により生活様式も一変しました。スマホ操作一つで食事が自宅に届けられる時代になっています。

一方、地域の直売所は地産地消を大事にして安心・安全な農産物を提供することで、食の大切さを消費者に感じてもらう、さらに食文化を後世に伝える重要な役割を担っています。

今回は、コロナ禍にも負けず、直売所で元気に活躍されている方々を紹介いたします。ぜひ、足を運んでみてください。

小野寺さんが出品しています (4軒)

協同組合産直なかだ愛菜館
☎0220-35-3050

東和町、気仙沼市に通じる国道346号線沿いにあります。加工所が隣接されており、地元食材で作られたできたての総菜や加工品が直売所に並びます。

営業時間
午前9時～午後6時30分
営業期間
無休(12月31日～1月4日のみ休み)

川崎さんが出品しています (4軒)

美里町農産物直売所 花野果市場
☎0229-59-1320

美里町の国道346号線沿いにあります。新鮮な旬の野菜・生花・果物が盛りだくさんに並び、一休みできる農家レストランもあります。

営業時間
午前9時～午後6時
営業期間
無休(正月3日間のみ休み)

本田さんが出品しています (5軒)

花野果ひろば七ツ森
☎022-346-5081

仙台北部道路「富谷IC」より車で17分、七ツ森湖畔公園の近くにあり、秋は芋煮会場として盛り上がり、地元の新鮮野菜を直売所で購入できます。

営業時間
午前9時30分～午後4時
営業期間
3月～12月23日

川村さんが出品しています (5軒)

おもしろいし市場
☎0224-26-9778

白石市の国道4号線沿いにあります。白石ブランド推奨品をはじめ、白石産を中心とした旬の野菜や加工品を数多く販売しています。

営業時間
午前9時～午後6時
営業期間
無休(正月2日間のみ休み)



※営業期間などが変更になっている場合もありますので、事前に各店舗へご確認ください。

果樹栽培の多角経営化

明治8年創業で4代目になります。果樹の先進地であるヨーロッパへ研修に訪れ、庭先販売や市場以外での販路(道の駅や直売所・オーナー制度の導入)の重要性を感じ、愛菜館の設立と同時に出荷しています。

ここ数年はコロナ禍で、登米市中田町の事業の一つである東京近郊との交流ができないことが残念に感じます。災害はどこの地域でも起こり得ることなので、お互いに助け合うことができる地域間交流が大事だと思います。

リンゴを陳列する上での工夫は、お客さんの目に留まりやすいように、数種類

を取り扱うこ

とです。1月か

ら3月まではふ

じ主体の出荷

となりますが、

8月下旬から

12月上旬までいつ来てもたくさん種類のリンゴを扱えるのは專業の強みです。

産地間の競争から一歩先駆け、登米

市がいつまでもリンゴの産地としてあり

続けてほしいです。リンゴの生産が、子ど

もや孫たちに、夢のある仕事だと思っ

つないでいつてもらいたいです、これから

も元気に作業していきたいです。



登米市



小野寺果樹園
代表 小野寺 政夫さん(70)

小野寺さんは家族4人で、2.3畝の園地で25種類のリンゴ、洋ナシ・ナシ・モモ・スイカを登米市の「愛菜館」の直売所・道の駅・スーパーなどで販売するほか、贈答用も扱っています。

なかだ愛菜館

美里町



川崎 清彦さん(58)

川崎さんは奥さんと2人で、水稲約6.7畝、鉄骨ハウス25畝でバラ、ハウスと露地の10畝で野菜(ピーマン、トマト、オクラなど)を栽培。JAや仙台花き市場などに出荷するほか、バラと野菜を美里町農産物直売所「花野果市場」で販売しています。

花野果市場

バラを暮らしの彩りに

就農と同時にバラ栽培を始め、28年になります。当時はバブル時代でバラの単価が高く、先駆者もいました。当時から、米価も下がり、水稲のみでの経営に不安を感じ複合経営を行っています。

コロナ禍で結婚式等が減少したこと、主に白バラの需要が減少しました。資材や苗代、光熱費などの価格も高騰し、正直栽培していく上では大変なことが多くなりました。就農当時から共同で栽培をしていたバラ農家も現在は個人栽培となり、南郷地区では3軒となりましたが、これからも美里町の町花として大切に育てていきたいです。

収穫後はポリウムや茎の長さを考慮しながら剪定し、少しでも花が長く持つように、つぼみの状態で出荷しています。

今後は、現在栽培している7品種のうち流行に合わせ少しずつ違う色や品種を取り入れたいです。

購入してく

れたお客さま

に少しでも長

く家庭で楽し

んでもらえる

よう、工夫し

ながら生産に

取り組んでい

きたいです。



少量多品目に挑戦

大学で農業を学び、就農して7年目になります。就農したころから「自分で考えろ」という父の教えを基に農作業に励み、少量多品目野菜(ピーマン・玉ネギ・キュウリ・ナス・ジャガイモ・里芋・白菜・タケノコ・インゲンなど約20種類)に挑戦しています。

コロナ拡大当初どこにも遊びに行けなかったせいか、たくさんの方が直売所に足を運んでくださり、ありがたいことに売上げはよかったです。

多品目を生産していることもあり、消費者の皆さまにはいろんな野菜を食べしてほしいです。形や大きさがさまざままで



も、味はおいしく新鮮なので手に取ってもらい味わってほしいです。

今年はいちトウモロコシや焼きトウモロコシに向けた品種「キャンベラ」を栽培し、物珍しさから買っていく人が多かったです。今後は、トウモロコシの品種をいろいろ試し、長い期間販売できるように栽培時期をずらして生産する取り組みをしていきたいです。

大和町



本田 大晟さん(29)

本田さんは家族4人で、水稲6畝を作付けするほか、露地20畝・パイプハウス8棟10畝で「少量多品目野菜」を栽培し、「花野果ひろば七ツ森」の直売所や市場、スーパーなどで販売しています。

花野果ひろば
七ツ森

白石市



川村 照男さん(62)
川村 民早子さん(62)

川村さんは家族3人で、水稲30畝を作付けするほか、鉄骨ハウス2棟11畝、パイプハウス3.3畝、露地35畝では、もろきゅうりを栽培し、漬物に加工して、「道の駅国見あつかしの郷」、「おもしろい市場」の直売所で販売しています。

おもしろい市場

素材の味生かすお漬物

昭和55年の結婚を機に、父が始めた白石市のブランドきゅうり「もろきゅうり」栽培を受け継ぎました。

8年前の雪害でハウスが倒壊し、収入が激減した時に、道の駅国見あつかしの郷に直接掛け合い、もろきゅうりの漬物販売するようになりました。漬物は、お客さまの声を反映して何度も味の試作を繰り返して、今の味になりました。

もろきゅうりは素材の味がしっかり感じられ、肉質も柔らかく漬かりやすいため漬物に最適な食材です。

おもしろい市場では、手間暇かけたものが売れるところを直接見ることができ

き、喜びにつながっています。

コロナ禍で、販売価格が下

がついてしまい、規模縮小も考えましたが、道の駅や直売所の売上のおかげでなんとか続けていくことができました。今では、旅行キャンペーンなどで多くの人が道の駅に足を運んでくれるのでありがたいです。

今後は、栽培

規模を維持し

ながら、リピー

ターのお客さま

はもちろんのこ

と、多くの皆さま

に提供してい

きたいです。





青色申告を始めましょう

令和5年3月15日までに「所得税の青色申告承認申請書」を税務署に提出しましょう



青色申告の主要なメリット

青色申告のメリットはたくさんあります。

● 青色申告特別控除

正規の簿記(複式簿記)で記帳している場合、一定の要件の下で所得から最高65万円が特別控除されます。

● 専従者の給与を必要経費に

青色申告者と生計を一にする配偶者やその他の親族で、専従している人への給与を必要経費に算入できます。ただし、事前に届出が必要です。

● 純損失の繰越しと繰戻し

純損失の金額を3年間にわたり繰越し、所得から差し引くことができます。また、損失額を前年分に繰戻し、所得税額の還付を受け取ることもできます。

● 他にもこんなメリットが

● 農業経営基盤強化準備金制度が使えます

経営所得安定対策等の交付金を、農業経営基盤強化準備金として積み立てた場合、必要経費に算入できる等の特例措置があります。

● 農業者年金の保険料補助(最高1万円/月)

認定農業者等が一定の要件の下で、農業者年金の月額保険料のうち最高1万円の国庫補助を受けることができます。

● 収入保険に加入できます



収入保険に加入しましょう

加入申請受付中
新規申請は12月末まで

収入保険は、自然災害、病気やケガによる収穫不能、市場価格の低下等による収入減少などさまざまなリスクから農業経営を守ります。



令和4年7月の豪雨により冠水した水田(大崎市松山)

● 加入できる方

青色申告(簡易な簿記を含む)を行っている農業者で、加入申請時に青色申告実績が1年以上(令和3年以前が青色申告)あれば加入できます。

● 対象収入

保険期間中に自ら生産・販売するほとんどの農産物の販売収入が対象となります。

● 補償内容

過去5年の販売収入の平均を基本に、保険期間の営農計画を考慮し基準収入を設定します。保険期間の販売収入が、基準収入の9割を下回った場合に、下回った額の9割を上限に補てんします(最大の補償で加入した場合)。

加入者の声

幅広い補償が加入の決め手

加美町 杉村 昭宏さん(43)



加美町中新田地区で水稻を主食用13・6畝、もち42畝、飼料用11・7畝、ネギ1畝を栽培し、他に水稻9畝を受託しています。

経営を下支えしている収入保険は、生産している農産物全てが対象と幅広い補償が加入の決め手となり、令和元年から加入しています。3年前の台風19号でネギ圃場が冠水し、収穫前のネギと収穫機が水に浸かってしまいました。その際、ポンプを使って一日中排水しましたが、収穫に大きな影響が出てしまい、経営リスクへの備えが重要だと痛感しました。昨年はコロナ禍の影響で、米、ネギともに価格は低迷し、大きく収入が減少しました。さらに農業資材や肥料の高騰などで経営を圧迫しました。

今年7月15日の記録的大雨で、一部のネギ圃場が冠水しました。早急に排水と防除を行い、被害は出まぜんでしたが、収入保険のおかげで安心して農業経営を行いました。

今後は、収入保険で経営リスクに備えつつ、品質の良い米とネギの生産に取り組みとともに、若手農家の人材育成や確保に力を入れていきたいです。

白色申告から青色申告へ

白色申告で作成している書類を一部変更するだけで、青色申告へ変更できます。

	白色申告	青色申告(簡易な簿記)	青色申告(正規の簿記)
確定申告書類	<ul style="list-style-type: none"> 確定申告書B 収支内訳書 	<ul style="list-style-type: none"> 確定申告書B 青色申告決算書(損益計算書) 	<ul style="list-style-type: none"> 確定申告書B 青色申告決算書(損益計算書) 貸借対照表
青色申告特別控除額	なし	最高10万円	最高55万円~65万円

特別控除を受けられる
青色申告へ変更しても作成する帳簿等は変わりません(現金出納帳、売掛帳、経費帳等)

参考図書「よくわかる農家の青色申告」

青色申告の手続き、記帳の実務、確定申告書の作成から納税までわかりやすく解説したベストセラー。インボイス制度など最新の税制も解説しています。

● お問い合わせ先

宮城県農業会議 TEL:022-1275-9164



テレビCM放送中

現在、東北放送でNOSA IをPRするCMを放送しています。

このCMは、8月の暑い中、県内の農業者の皆さまにご協力をいただき撮影しました。出演していただいた皆さま、ご協力ありがとうございました。



- 角田市** 農事組合法人Green5えだの
 - 今野 幸夫さん
 - 星 晋一さん
- 山元町**
 - 寺島 司さん
 - 明子さん
 - 青葉 ちゃん
- 仙台市**
 - 高橋 勝彦さん
 - 智宣さん
 - 陽介さん



こちらでも動画を視聴できます

現行の共済掛金と令和5年1月1日以降の共済掛金の比較図

特約無				
共済種類	物件区分	令和4年 12月31日まで	令和5年 1月1日から	比較
総合共済	特殊割増物件	31,000円	25,000円	▲ 6,000
	特殊一般物件	11,400円	9,000円	▲ 2,400
	普通物件	4,900円	4,900円	0
火災共済		890円	700円	▲ 190

臨費特約有				
共済種類	物件区分	令和4年 12月31日まで	令和5年 1月1日から	比較
総合共済	特殊割増物件	34,460円	27,610円	▲ 6,850
	特殊一般物件	12,770円	9,990円	▲ 2,780
	普通物件	5,540円	5,450円	▲ 90
火災共済		1,000円	770円	▲ 230

地震特約有				
共済種類	物件区分	令和4年 12月31日まで	令和5年 1月1日から	比較
総合共済	特殊割増物件	32,360円	26,250円	▲ 6,110
	特殊一般物件	12,760円	10,350円	▲ 2,410
	普通物件	6,260円	6,260円	0
火災共済		2,250円	2,010円	▲ 240

臨費地震特約有				
共済種類	物件区分	令和4年 12月31日まで	令和5年 1月1日から	比較
総合共済	特殊割増物件	35,820円	28,860円	▲ 6,960
	特殊一般物件	14,130円	11,340円	▲ 2,790
	普通物件	6,900円	6,810円	▲ 90
火災共済		2,360円	2,080円	▲ 280

※共済掛金は共済金額100万円当たりの金額です。(基本等級の場合)



令和5年1月から
農機具共済の共済掛金率が変わります

今回の料率改定で総合共済の特殊一般物件と特殊割増物件(主に畜産用機械)の共済掛金率が引き下げとなります。また、過去の事故率を基に、機種ごとも適正な掛金率になるよう、物件区分を変更することとしました。

万が一の事故に備えて、新調達価格に基づいた加入と特約の付帯などの補償の充実をおすすめします。また、この機会に現在加入していない農機具の加入をご検討ください。



図1：子牛にとって最適な気温とは？

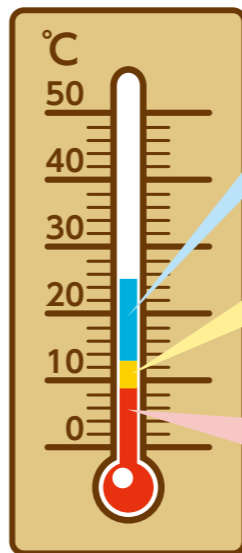

問題なく平熱を維持できる
快適気温：13～25℃

体温維持にエネルギーを消費
する気温：9～12℃
⇒増体低下・発育不良

子牛が体温を維持できる
最低気温：5℃
(新生子牛は9℃)

11月になって秋も深まり、霜が降りる季節になりました。地域によっては、朝晩かなり冷え込む所もあるのではないのでしょうか。一般的に牛は寒さに強いと言われますが、子牛は例外です。これからの季節で気を付けていただきたいことは、子牛の防寒対策です。



子牛の防寒対策を忘れずに

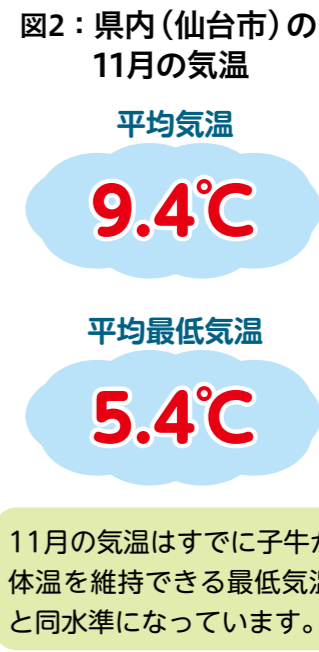

哺乳中の子牛が快適に過ごせる気温は、図1のとおりです。出生直後の新生子牛が体温を維持できる最低気温は9℃までです。それを下回ると、起立不能、震え、意識混濁などの症状を示し、死に至る場合もあります。例年11月中旬から子牛(特に新生子牛)の低体温症の診療や死亡事故が増え始めます。11月の平均気温については図2のとおりです。特に、出生直後は体が濡れているため、気化熱で体温が奪われ低体温症のリスクが高まります。また、難産で生まれた子牛は正常産の子牛に比べて体温が低下しやすいため、しっかりと乾かすことが重要です。

令和5年1月1日から物件区分が変更になる機種

令和4年 12月31日まで	令和5年 1月1日から	物件区分が変更になる機種
特殊一般物件 掛金DOWN ¥	普通物件	<ul style="list-style-type: none"> グレーダー 農用掘削機(ミニショベル) カルチベーター 播種機(歩行用) 飼料粉碎機 ベールラッパー パンククリーナー ふん尿乾燥機 キャリア 農用運搬機 フロントローダー
特殊割増物件 掛金DOWN ¥	特殊一般物件	<ul style="list-style-type: none"> 溝切機 肥料散布機 ヘーメーカー ヘーベラー ヘーテッド モアコンディショナー ロールベラー 残条粉碎機(チップパー) フォークリフト
普通物件 掛金UP ¥	普通物件	<ul style="list-style-type: none"> 計量タンク(フレコンスケール) 脱穀調製機(粃すり機) 脱穀調製機(脱穀機) スキッドステアローダー
普通物件 掛金UP ¥	特殊割増物件	<ul style="list-style-type: none"> 簡易揚水機 選別機(米選機) 脱穀調製機(粗選機)

詳しくは、最寄りの支所へお問い合わせください。



新調達価格に基づいた加入と特約の付帯など、補償の充実をおすすめします。

防寒対策には右のような方法があります。牛舎全体での対策も必要ですが、牛舎を閉め切ると風邪などのウイルスがまん延しやすくなるため、換気の良い状態を保ちつつ、冷たい風が当たらない環境づくりをしましょう。生まれた子牛が寒さで体調を崩したり、命を落とすことのないよう、ぜひ防寒対策を見直してみてください。



子牛の防寒対策



突然の大雪や突風に備えましょう

11月は農林水産省が定める「災害に強い施設園芸づくり月間」となっています。近年は異常気象により、局地的な大雪や、突風などの被害が増加しています。これから本格化する冬に備え、表1のチェックリストを使用し、大雪や突風などの自然災害の対策を講じ、大切なハウスを守りましょう。また、併せて園芸施設共済へ加入し、さらに備えを万全にしましょう。



表1：大雪に備える簡易チェックリスト

① 最新の気象情報を確認しましたか？	<input type="checkbox"/>
② ブレースや筋かいの止め金具に緩みがないか確認しましたか？	<input type="checkbox"/>
③ 基礎部、接続部分、谷樋、柱に腐食・サビはありませんか？	<input type="checkbox"/>
④ 谷樋や排水路、ハウスの際などの残雪やごみは取り除きましたか？	<input type="checkbox"/>
⑤ 中柱をたてるなど応急的な補強はしましたか？	<input type="checkbox"/>
⑥ 作物を栽培していないハウスは被覆材を外しましたか？	<input type="checkbox"/>
⑦ 被覆材の表面に雪の滑落を妨げるような突起物はありませんか？	<input type="checkbox"/>
⑧ 雪の滑落を妨げる防風ネットや外部遮光資材等はありませんか？	<input type="checkbox"/>

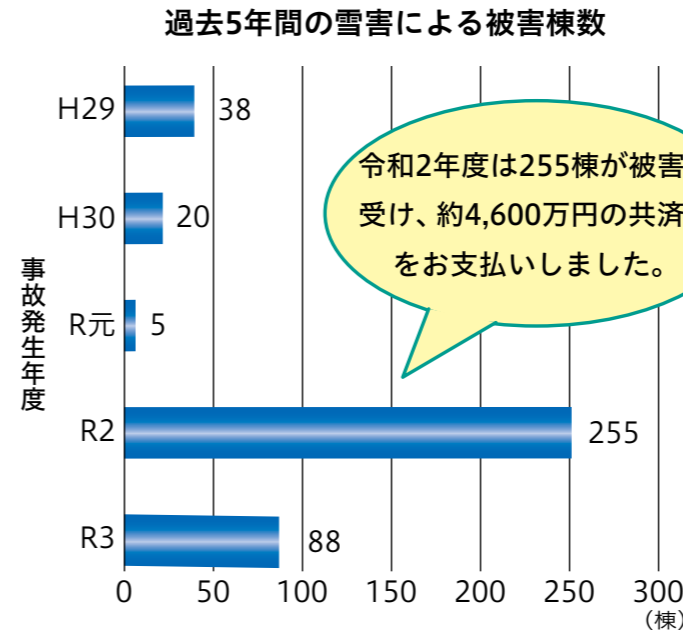

特約を付けて 補償をアップ

パイプハウス本体の場合

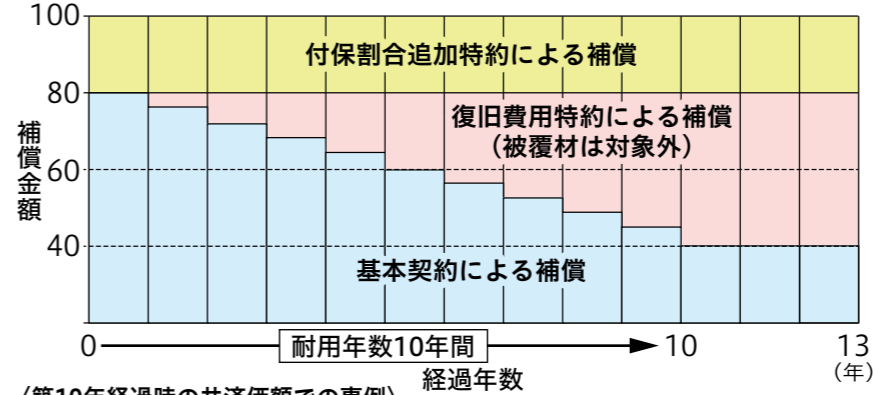

一般的なパイプハウスの場合の目安
 補償期間 12カ月
 面積 100㎡
 設置後 10年経過
 被覆材 耐久農PO (ビニペット使用)
 共済価額(新築時) 約51万5千円
 共済価額(時価額) 約33万2千円

〈築10年経過時の共済価額での事例〉

補償の組合せ	共済掛金等	全損時の共済金
基本契約	約5,500円	約265,000円
基本契約+復旧費用特約	約7,500円	約410,000円
基本契約+復旧費用特約+付保割合追加特約	約10,500円	約515,000円



令和2年の大雪により潰れたハウス

近年、台風や降りょうなど自然災害が多発しています。令和3年4月には、度重なる降霜により県内の果樹に甚大な被害が発生しました。青色申告をしている方には収入保険をおすすめしておりますが、白色申告の方は備えとして果樹共済への加入をご検討ください。

果樹共済の加入 申込が始まります

加入申込期間

令和5年産の加入申込期間は、半相殺減収総合短縮方式の場合、令和4年12月10日から令和5年3月5日までとなります。

加入要件

それぞれの樹種(りんご、なし)ごとに加入することができます。加入には、類区分(収穫時期や品種で分類)ごとに5㎡以上の栽培面積があることが条件になります。



凍霜害による変形果(なし)



病害による被害(りんご)

NOSAI INFORMATION

詐欺にだまされしないで 注意

NOSAI職員を装った詐欺と思われる事案が発生しております。現在、NOSAIでは現金集金はしておりません。不審な場合は迷わず、二〇番通報してください。

令和4年度から 現金集金を廃止しました

組合では掛金等について現金の取り扱いをなくし、口座振替に移行するよう農林水産省および宮城県から指導を受けています。指導により令和4年4月1日以降は、共済掛金等の現金集金を行っておりません。口座振替の利用にご理解とご協力をお願いいたします。

書類等への組合印を廃止しています

農林水産省の指導により、NOSAIから組合員の皆さまに通知する農業保険関係書類等への押印は、一部の書類を除き原則廃止しておりますのでご承願いたします。

農業共済新聞を購読してみませんか

営農と暮らしに役立つ情報が掲載されている農業共済新聞。毎週水曜日、月4回の発行です。

年間購読料 **5,520円** (郵送料込み)

収入保険情報をより早くキャッチ!

収入保険と農業共済新聞のコラボキャンペーン実施中

収入保険に加入及び検討されている方で、今回農業共済新聞を申し込みされた方の中から100名様にクオカードをプレゼントします。詳しくは最寄りの支所まで。



この機会に 購読デビューを

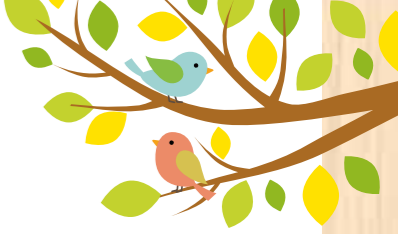

Pick Up News 地域の話



1 養豚のほか水稲やネギ、花きを栽培する 2 おだしまポークを取り扱う関精肉畜産 3 のびのび飼育される豚 4 おだしまポークの白ハム(仙台市・Au Belier) 5 「豚肉本来の味を堪能して」と笑顔で小田島代表



加美町

みんなが笑顔になる豚肉を

株式会社オダシマファーム
代表取締役 小田島新一さん

加美町の憐オダシマファームは、母豚140頭を含み常時約1700頭の豚を飼育するほか、水稲4・3畝とネギ、花きを栽培しています。年間約4千頭出荷する銘柄豚「おだしまポーク」は、地元の精肉店のほか、県内のレストランや居酒屋、ラーメン店で提供します。

平成14年に父親から、繁殖から肥育までの一貫経営を引き継ぎ、従業員3人と取り組む小田島代表。「自分で育てた豚、米、野菜で6次産業を実現したい思いで就農した」と当時を話します。おだしまポークは、食べた瞬間の濃厚な旨味と脂の甘味と香り、コクのバランスが自慢です。加工は町内の精肉店「関精肉畜産」で行います。

飼料には独自に配合した飼料に小麦由来の原料と地元産日本酒の酒粕を混ぜ込みます。高タンパクな上、ビタ

ミンや食物繊維が豊富な酒粕が、肉の旨味とやわらかさを引き出し、肉質、脂身、甘味がそろったおいしい豚肉を作り出します。

当ファームでは、生まれてから約180日間、加美町の澄んだ空気と清らかな水、大自然の中で豚にストレスをかけない環境づくりに取り組んでいます。

小田島代表は「愛情たっぷりのおだしまポークは、加美町ふるさと納税の返礼品として取り扱われるほか、県内スーパーなどでも手軽に手に入るの

で、豚肉本来の味を味わってみてほしい。安心・安全でおいしいおだしまポークを広めていきたい」と話します。

お問い合わせ
株式会社オダシマファーム
電話 0229(63)6455
住所 加美郡加美町平柳字上柳6

絆

利府町仲町
家ぞくと牛に
ありがとう

間宮 毅一

多くの家は、牛のお世話や、牛の牛乳をしぼるしごとをしています。毎日お世話をするのは大へんだけど、家ぞくみんなでしごとをしているので家ぞくといっしょにいられてぼくは楽しいです。

しごこの手つだいをすると、みんながありがたうと言ってくれます。ぼくは牛乳がすきなで、牛乳を出してくれる牛たちと、牛のお世話をしている家ぞくにありがたうと言いたいです。



牛乳大好き!

間宮 毅一 くん (8)
おじいちゃん 高橋更一郎 さん
おばあちゃん 高橋かね子 さん
お父さん 健太郎 さん
お母さん 奈 菜 さん

さわやかさん



大崎市鹿島台
阿部 未来 さん

仕事とプライベートを
両立させたい

4月からJA新みやぎに就職し、田尻営農センターで稲作を担当しています。一日でも早く農家の皆さんに顔と名前を覚えてもらえるよう、明るく丁寧な対応を心掛けています。高校で学んだ農業の知識を活かし、日々の業務に役立てていきたいです。

趣味は、昨年父から教わって始めたスノーボードです。まだ始めたばかりですが、冬になったら新しいボードを手に入れて、雪山を気持ちよく滑りたいです。まとまった時間がとれたら、海外旅行にも行ってみたいです。

おたより広場

● 7月の宮城大雨記録的豪雨、被災者の皆様にお見舞い申し上げます。共済や保険制度の必要性が大切と感じました。特集の記事で、頑張っておられる皆さんを応援したいと思います。【栗原市T.Cさん】

● 我が家の味レシピ毎回、楽しみにしています。季節の食材をうまく使い、まさに「地産地消」ですね。【気仙沼市Sさん】

● 絆レターのおじいさまへ、もうまもなくお孫ちゃんがおいしいお料理をパンパン作っておじいちゃんを喜ばせてくれますよ。成長が楽しみです。【気仙沼市Tさん】

表紙撮影を終えて

登米市中田町
小野寺 政夫 さん
路江 さん
凛乃 ちゃん
未 怜 ちゃん



台風が接近する9月の連休初日、晴れ間の午後にかがいました。ちょうど早生の収穫が終わるころで、中生の「弘前ふじ」が赤く色づいている一本の前で撮影しました。3世代の小野寺さん家族の撮影は終始にぎやかで、楽しくポーズをとっていたきました。

ちょこっとぶらり

認定証で恋する人を応援します



石巻市雄勝町の大須崎灯台は、三陸のリアス海岸沿いの雄勝半島に建つ高さ約12mの白塔形の灯台です。

大須漁港に出入りする船や雄勝半島沖を航行する船の安全のために昭和24年に建てられ、漁師たちを見守ってきました。



灯台周辺は地元住民のボランティアグループが手入れし、四季折々の花々を楽しむことができます。また、灯台から見下ろす大須漁港がハート形に見えることから、平成30年に一般社団法人日本ロマンチスト協

会が認定する「恋する灯台」に県内で初めて選ばれました。

灯台そばには、白いアーチ形の「恋する灯台モニュメント」が設置され、愛の鐘の麓には、訪れた人たちに向けた認定証が展示されています。

四季の自然に触れながら、太平洋を望むロマンスの聖地を訪れてみてはいかがでしょうか。



▲灯台から見下ろすとハート形を描く大須漁港

大須崎灯台

住所 石巻市雄勝町大須147-2

電話 0225-57-2111

お問合せ 石巻市雄勝総合支所地域振興課



不祥事件に関するご報告について

令和3年3月16日に発覚した本組合元職員（令和3年3月29日付で懲戒解雇）による不祥事件（組合に隠して南三陸町有害動植物等対策協議会の資金である町の補助金を不正に流用）については、組合員の皆さまへ状況を報告申し上げ、再発防止に努めているところです。

南三陸町議会（8月19日開催）では、不正流用した1528万円について町への弁済と債務承認弁済契約を結ぶ和解案が可決され、本年9月より元職員による弁済が開始されております。

一方、南三陸町では、監査委員が補助金交付について町の責任を含め再調査を実施しており、事件の全容解明に努めることとしています。

また、南三陸警察署の捜査については、現在も継続中であり、状況等が明らかになりましたら、組合員の皆さまへ報告させていただきます。

本組合としては、今後も再発防止策を徹底するとともに、信頼回復に向け努めてまいります。

ナンプレ ナンバープレース

			7	3	2			
	7	5	4					9
	3		9		B		1	
		4	3					5
3			9	2			4	1
C		7		1				
7	A		4					5
		3			2			
		9		3			6	2

緑の二重ワクに入った数字をABCの順に並べてご解答ください。

基本ルール

- ①タテ9列、ヨコ9列のどの列にも1～9の数字が1つずつ入ります。
- ②太線で囲まれた9マスのブロックごとにも1～9の数字が1つずつ入ります。

ヒント

- ①Aの列にもIの列にも「4」が見えています。ウの列の「4」はどこに入るでしょうか。
- ②10ページ『雪害による被害棟数』

42号の答えと41号の当選者

42号のクロスワードの答えは **あかとんぼ** でした。

1	あ	2	く	3	ば	4	ぶ	5	り	6	か
6	つ	7	き	8	み	9	り	10	め		
	さ		か		う		ん		と		
		11	か		え			12	け		さ
13	こ		お		り			14	あ		い
	う			15	ば		と		ん		ず
17	ぼ		う		し			18	よ		な
											が

★当選者は次号に掲載します。

41号の当選者 (応募総数は152通でした)

高橋	昇	さん(柴田町)
大槻	小波	さん(丸森町)
池田	幸子	さん(角田市)
東海林	ふゆ子	さん(山元町)
鎌田	茂	さん(利府町)
佐藤	優美	さん(大崎町)
宮澤	智恵子	さん(大崎町)
曾根	かち	さん(大崎町)
熊谷	洋	さん(栗原市)
佐々木	和子	さん(登米市)

応募方法

記入例

うら おもて

①ナンバープレースの答え
②郵便番号・住所
③氏名 ④年齢
⑤電話番号
⑥NOSAIや広報紙に対するご意見など

63 980401011

仙台市青葉区上杉1丁目8の10

NOSAI宮城 広報係 行

はがきに記入例のとおり明記の上、ご応募ください。正解者の中から抽選で、10人の方にクオカードを差し上げます。

●**メ**切 **2022年12月9日(金)**
(当日消印有効)

われらNOSAIサポーターズ



県北支所
栗原市志波姫
はんだ としお
飯田 壽雄 さん(77)
共済部長歴28年



県南支所
山元町坂元
おがしわ てるお
尾柏 照夫 さん(72)
総代歴2年
共済部長歴14年
損害評価員歴14年

水稲うるち米9割、もち米50割、ホールクroppサイレージ9割を作付けています。収穫した新米を楽しみにしてくれているお客さんがいるので、しばらくはこの作付面積を維持していきたいです。

異常災害が頻発しているの、万が一の際に地区で無保険者がいないよう、農家とのパイプ役として地域に貢献していきたいです。

仕事を退職後、畑15割で少量多品目23種類ほどの野菜を手掛けています。市場や直売所には出荷せず、ご近所さんや友人に食べてもらっています。「ありがとう」と喜ばれることがうれしくて、野菜作りを続けています。

趣味はテレビ番組や映画を録画して見ることです。毎日の日課になっていますね。今後も組合員に気を配り、共済部長の役割を果たしていきたいです。



わが家の

味

レシピ

秋の味覚
干し柿と
豆赤飯

材料(3~4人分)

うるち米…………… 2合
もち米…………… 1合
干し柿…………… 100g
(大1個)
お赤飯の素…………… 200g
ひよこ豆…………… 100g
小豆…………… 30g
ほうじ茶…………… 150cc
ごま塩…………… 少々

作り方

- 1 うるち米ともち米をとぎ、お赤飯の素、茹でたひよこ豆と小豆、さらにこの茹で汁を加え、よくかき混ぜる。
- 2 ①に3合同量の水を入れ、炊飯する。
- 3 種を取った干し柿を8等分に切り、1cm角に切る。
- 4 少し冷ましたほうじ茶を干し柿にかけ、水気を切っておく。
- 5 炊飯後、切った干し柿を混ぜ、ごま塩をかけたら出来上がり。



- 干し柿にほうじ茶をかけると殺菌作用があります。
- 干し柿は炊飯器と一緒に炊くと柔らかくなるので、炊飯後に混ぜてください。時期によって甘さが変わるので、分量はお好みで調節してください。
- ごま塩はお好みでかけてください。
- ひよこ豆を大豆などで代用してもおいしいです。



料理紹介者

丸森町

さとう こ
佐藤 ゆり子さん



本所

〒980-0011 仙台市青葉区上杉1-8-10
☎022-225-6701(代)
0800-170-6701



県南支所

(旧県南支所、旧亘理名取支所)
〒981-1505 角田市角田字町田113
☎0224-63-2012(代)
0120-059-431

宮城中央支所

〒983-0821 仙台市宮城野区岩切字昭和東112-3
☎022-396-3070(代)
0120-283-070

六の国支所

〒981-4265 加美町字矢越226
☎0229-64-1380(代)
0120-641-380

大崎支所

〒989-6166 大崎市古川東町5-37
☎0229-22-2141(代)
0120-832-141

県北支所

(旧栗原支所、旧迫支所、旧石巻支所)
〒987-0512 登米市迫町森字平柳34-88
☎0220-22-8411(代)
0120-818-413

県南家畜診療センター

〒989-0731 白石市福岡深谷字桜丘前10
☎0224-25-4565(代)

中央家畜診療センター

〒989-6251 大崎市古川小野字嵐山26-1
☎0229-28-2581(代)

県北家畜診療センター

〒987-0611 登米市中田町浅水字二号416
☎0220-35-2880(代)

家畜診療研修所

〒981-3602 大衡村大衡字平林39-4
☎022-345-2241(代)



ホームページ

<https://www.nosaimiyagi.or.jp/>

メールアドレス

kouhou@nosaimiyagi.or.jp